



# MEĐIMURSKI POLJOPRIVREDNICI, JESTE LI ZNALI?

## Bilten

### Odjela za ruralni razvoj Regionalne razvojne agencije Međimurje REDEA

Poštovani poljoprivrednici,

pozivamo vas da nam se pridružite u redovitom praćenju novosti i promjena glede zakonske regulative vezane za poljoprivredni sektor. Znamo da je ključ poslovnog uspjeha i razvoja imati pravu informaciju u pravo vrijeme. Stoga, budite informirani, redovito čitajte naš bilten te unaprijedite svoje poslovanje.

Jeste li znali da se na sektor poljoprivrede veže preko 72 aktualna zakona i propisa?

#### ◆ U ovom biltenu donosimo vam novosti vezane uz:

- ◆ Pravilnik o označavanju vina oznakom sorte vinove loze (NN 79/17)
- ◆ Pravilnik o provedbi Školske sheme (NN 50/17)
- ◆ Prijedlog Pravilnika o provedbi podmjere 6.2. "Potpora ulaganju u pokretanje nepoljoprivrednih djelatnosti u ruralnim područjima iz PRR"
- ◆ Pravilnik o izmjeni pravilnika o inspeksijskom nadzoru i kontroli usklađenosti voća i povrća s tržišnim standardima (NN 69/17, NN 79/17)
- ◆ Projekt TRUE
- ◆ Projekt AGRISHORT

## PRAVILNIK O OZNAČAVANJU VINA OZNAKOM SORTE VINOVE LOZE

- **Jeste li znali da se vino sa zaštićenom oznakom izvornosti proizvodi od sorata koje pripadaju vrsti *Vitis vinifera*?** [Pravilnik o označavanju vina oznakom sorte vinove loze \(NN 79/17\)](#) propisuje opće uvjete označavanja.
- Na vinu je dopušteno navesti oznaku sorte vinove loze ili njenog sinonima ukoliko je sorta navedena u **Nacionalnoj listi priznatih kultivara vinove loze**.
- Da bi vino nosilo oznaku sorte vinove loze, udio te sorte u proizvedenom vinu mora biti najmanje 85%.
- Kod vina **sa zaštićenom oznakom izvornosti** preostalih 15% vina mora biti proizvedeno od sorte vinove loze koje pripadaju vrsti *Vitis vinifera*.

- Kod **sortnog vina** preostalih 15% vina mora biti proizvedeno od sorte vinove loze koje pripadaju vrsti *Vitis vinifera* ili križancima *Vitis vinifera* s drugim vrstama roda *Vitis*.

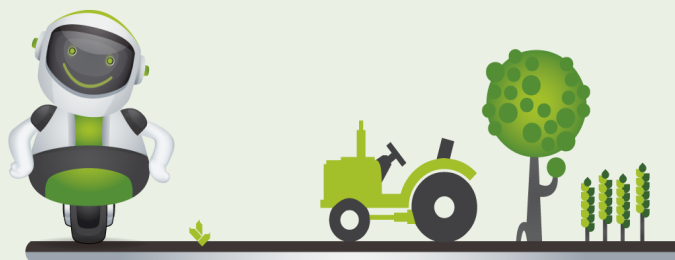

## PRAVILNIK O PROVEDBI ŠKOLSKE SHEME

Podmjera 6.2. Programa ruralnog razvoja namijenjena je pokretanju NOVE nepoljoprivredne djelatnosti.

**Jeste li znali da** se Školska shema provodi na čitavom teritoriju Republike Hrvatske? U Narodnim novinama br 50/17 objavljen je [Pravilnik o provedbi Školske sheme](#) koji propisuje prihvatljive proizvode, ciljne skupine, područje i razdoblje provedbe, način isporuke i slično.

Agencija za plaćanje u poljoprivredi, ribarstvu i ruralnom razvoju svake će godine najkasnije:

⇒ **do 30. svibnja**, u godini u kojoj započinje provedba Školske sheme, objaviti javni poziv za iskaz interesa za

sudjelovanje u Školskoj shemi

⇒ **do 20. lipnja** objaviti spisak dobavljača koji mogu isporučivati voće i povrće i/ili mlijeko i mliječne proizvode



### Prihvatljivi proizvodi u okviru Školske sheme:

- ⇒ mandarina, jabuka, kruška, šljiva, breskva, nektarina, trešnja, jagoda
- ⇒ rajčica, mrkva
- ⇒ mlijeko, mlaćenica, kiselo mlijeko i vrhnje, jogurt, kefir i drugo fermentirano ili zakiseljeno mlijeko i vrhnje

### UČESTALOST ISPORUKE:

- *Voća i povrća*- najmanje jednom tjedno u nastavne dane u skladu sa školskim kalendarom tijekom cijele školske godine
- *Mlijeka i mliječnih proizvoda*- jednom tjedno najmanje 12 tjedana u nastavne dane u skladu sa školskim kalendarom tijekom cijele školske godine

## PODMJERA 6.2. ULAGANJE U POKRETANJE NEPOLJOPRIVREDNIH DJELATNOSTI

**Jeste li znali da** je na eSavjetovanju objavljen **PRIJEDLOG** [Pravilnika za provedbu podmjere 6.2.](#) "Potpora ulaganju u pokretanje nepoljoprivrednih djelatnosti u ruralnim područjima" iz Programa ruralnog razvoja? Pravilnik stupa na snagu objavom u Narodnim novinama.

U prijedlogu Pravilnika za provedbu podmjere 6.2. trenutno stoji da su prihvatljivi organizacijski oblici korisnika OPG, obrt, trgovačko društvo i zadruga te da moraju biti **upisani u Upisnik poljoprivrednih gospodarstava najmanje godinu** dana prije podnošenja Zahtjeva za potporu. Korisnici moraju imati **minimalno 1.000 EUR** vrijednost ekonomske veličine te moraju pokretati **NOVU** nepoljoprivrednu djelatnost.



- Projekti se moraju provoditi u naseljima s najviše 5.000 stanovnika u području jedinice lokalne samouprave u kojoj je sjedište poljoprivrednog gospodarstva (sva ulaganja koja se provode izvan područja JLS-a u kojoj se nalazi sjedište PG-a NISU PRIHVATLJIVA).
- Korisnik je obavezan u poslovnom planu definirati ciljeve koje mora ostvariti u okviru jedne od prihvatljivih aktivnosti (povećanje prihoda poljoprivrednog gospodarstva i očuvanje postojećih radnih mjesta ili stvaranje novih radnih mjesta).
- Ulaganja u sektoru turizma u ruralnim područjima su prihvatljiva samo u naseljima razvrstanim u razredima "C" i "D".



- Korisnik je dužan izraditi **poslovni plan** u kojem mora dokazati ekonomsku održivost projekta.
- Visina potpore po korisniku iznosi **50.000 EUR**.
- Prihvatljive aktivnosti:
  - ⇒ Sektor prerade i/ili marketin- ga i/ili izravne prodaje proiz- voda

- ⇒ Sektor pružanja usluga u ru- ralnim područjima
- ⇒ Sektor tradicijskih i umjetnič- kih obrta
- ⇒ Sektor turizma u ruralnom području

- Prihvatljive su aktivnosti pripreme projekta i trošak ishođenja građevin- ske dozvole.

## IZMJENA PRAVILNIKA O INSPEKCIJSKOM NADZORU I KONTROLI USKLAĐENOSTI VOĆA I POVRĆA

Jeste li znali da se **Pravilnikom o inspekcijском nadzoru i kontroli usklađenosti voća i povrća s tržišnim standardima (NN 69/17, NN 79/17)** propisuju uvjeti i način provođenja inspekcijского nadzora i kontrole voća i povrća s tržišnim standardima, mjere i radnje inspektora te način i uvjeti uvoza voća i povrća?

Uvoznik ili carinski otpremnik kojeg uvoznik ovlasti obavezan je odmah po prispieću na granični prijelaz pošiljke voća i povrća koju prati certifikat o tome obavijestiti nadležnog fitosanitarnog inspektora. Obavijest se dostavlja u pisanom obliku na obrascu koji je propisan ovim Pravilnikom.

Ako voće i povrće koje se uvozi ne prati certifikat, uvoznik ili carinski otpremnik kojeg uvoznik ovlasti obavezan je fitosanitarnom inspektoru umjesto obavijesti podnijeti *zahtjev za kontrolu usklađenosti voća i povrća s tržišnim standardima*.

Posjednik i uvoznik voća i povrća plaćaju naknadu za kontrolu usklađenosti voća i povrća s tržišnim standardima koju provode poljoprivredna i fitosanitarna inspekcija te troškove prijevoza nadležnog inspektora do mjesta pregleda. Iznos naknade, način izračunavanja troška te uvjeti njihova plaćanja propisani su Pravilnikom.

Naknada za **kontrolu usklađenosti** voća i povrća s tržišnim standardima iznosi **90,00kn** za svaku pojedinu vrstu voća i povrća u okviru jedne kontrole koju provode poljoprivredna i fitosanitarna inspekcija, a **troškovi prijevoza** inspektora od sjedišta inspekcijske ispostave do mjesta kontrole i natrag iznose **2,20 kn/km**.

**Posjednik i uvoznik voća i povrća plaćaju naknadu za kontrolu usklađenosti voća i povrća i troškove prijevoza.**

## TRUE– RADIONICA EUROPSKE INOVATIVNE MREŽE MAHUNARKI



**Jeste li znali da** se u sklopu projekta TRUE organizira **prva radionica Europske inovativne mreže mahunarki** koja će se održati **21. i 22. studenog 2017. godine u Sveučilištu Hohenheim u Stuttgartu (Njemačka)**. Ciljevi prve radionice Europske inovativne mreže mahunarki su umrežavanje i razmjena iskustava dionika koji su uključeni u vrijednosni lanac proizvodnje mahunarki, a sukladno navedenom na radionici će sudjelovati predavači različitih profila i područja djelovanja s ciljem uspostave kvalitetnih međunarodnih dijaloga.

Podsjećamo da je **REDEA** kao jedini partner iz Hrvatske uključena u provedbu projekta **TRUE (Transition paths to sUustainable lebume-based systems in Europe)** čiji je osnovni cilj istražiti potencijale i unaprijediti mogućnosti uzgoja mahunarki kako bi se dugoročno doprinijelo povećanju održivosti poljoprivredno prehrambenog sektora. Jedna od aktivnosti koju će REDEA provoditi je stvaranje preduvjeta za uspostavu Inovativne mreže proizvođača mahunarki s ciljem povezivanja hrvatskih članova s internacionalnom mrežom koja će im omogućiti prijenos informacija i primjere dobrih praksi od strane projektnih partnera iz različitih zemalja članica EU.

Više informacija o projektu TRUE možete vidjeti [OVDJE](#), a ukoliko želite postati član Inovativne mreže proizvođača mahunarki molimo vas da popunite [PRIJAVNI OBRAZAC](#). Za dodatne informacije javite se mailom na [jurka.topol@redea.hr](mailto:jurka.topol@redea.hr) ili broj telefona 040/395-586.

## AGRISHORT– RADIONICA “IZGRADNJA REGIONALNE INSTITUCIONALNE SURADNJE”

**Jeste li znali da** je u četvrtak 21. rujna 2017. godine u gradu Siofok u Mađarskoj održana je prva radionica u sklopu projekta „AgriShort – Uspostavljanje kratkih lanaca opskrbe i konkurentnog poljoprivrednog sektora u prekograničnom području kroz institucionalnu suradnju“?

Prva radionica „Izgradnja regionalne institucionalne suradnje“ obuhvatila je niz stručnih predavanja te interaktivne radionice tijekom kojih su se sudionici upoznali s važnošću uspostave kratkih lanaca opskrbe u poljoprivredno – prehrambenom sektoru, potencijalom za njihov razvoj te mogućnosti povezivanja s drugim sektorima, kao što je turizam i gastronomija.

U nadolazećem razdoblju u sklopu projekta AgriShort organizirat će se još niz edukativnih aktivnosti (predavanja, treninzi i radionice) te studijska putovanja (primjeri dobre prakse iz drugih zemalja članica EU). Više o projektu i nadolazećim aktivnostima možete vidjeti [OVDJE](#).

TRUE– Europska inovativna mreža mahunarki, 21. i 22. studenog 2017. godine.  
AgriShort– Izgradnja regionalne institucionalne suradnje, 21. rujna 2017. godine.

Regionalna razvojna agencija Međimurje  
REDEA d.o.o.

Bana Josipa Jelačića 22

Telefon: +385 (0)40 395 560

Faks: +385 (0)40 395 142

E-mail: [reda@reda.hr](mailto:reda@reda.hr)

Radno vrijeme:

Pon - Čet: 7:30 - 16:00

Pet: 7:30 - 13:30

 [facebook.com/  
RegionalnaRazvojnaAgencijaMedjimurje](https://facebook.com/RegionalnaRazvojnaAgencijaMedjimurje)

[www.redea.hr](https://www.redea.hr)

40 000 Čakovec HRVATSKA

[www.redea.hr](https://www.redea.hr)



## O nama:

Regionalna razvojna agencija Međimurje REDEA d.o.o. osnovana je 9. prosinca 2004. od strane Međimurske županije, s ciljem pružanja podrške procesima održivog razvoja u Međimurju. REDEA je pravni slijednik Međimorskog poduzetničkog centra (MPC) osnovanog 1998. godine, koji je primarno pružao podršku malim i srednjim poduzećima i poljoprivrednicima (poslovni planovi, pomoć pri kreditiranju).

### MISIJA

Kao regionalni koordinator predano i s entuzijazmom pružamo stručnu podršku regionalnom razvoju Međimurja. **RAZVOJ** je za nas ključna riječ. Bavimo se strateškim planiranjem kao preduvjetom usmjerenog razvoja, zatim razvojem gospodarstva, poljoprivredom i ruralnim razvojem te razvojem ljudskih potencijala.

### OSTALO

1. STRATEGIJA REGIONALNOG RAZVOJA REPUBLIKE HRVATSKE ZA RAZDOBLJE DO KRAJA 2020. GODINE ([NN 75/17](#))
2. PRAVILNIK O IZMJENAMA I DOPUNAMA PRAVILNIKA O PROVEDBI MJERE INVESTICIJA U VINARIJE I MARKETING VINA IZ NACIONALNOG PROGRAMA POMOĆI SEKTORU VINA ([NN 73/17](#))
3. PRAVILNIK O DRŽAVNIM POTPORAMA SEKTORU POLJOPRIVREDE I RURALNOM RAZVOJU ([NN 72/17](#))

### OTVORENI NATJEČAJI PROGRAMA RURALNOG RAZVOJA:

- TIP OPERACIJE 4.3.3. OTVOREN DO 22.12.2017. ([NATJEČAJ](#))
- TIP OPERACIJE 5.2.1. OTVOREN DO 1.12. 2017. ([NATJEČAJ](#))
- TIP OPERACIJE 7.1.1. OTVOREN DO 13.10.2017. ([NATJEČAJ](#))
- TIP OPERACIJE 19.4.1. OTVOREN DO 31.3.2018. ([NATJEČAJ](#))

Ukoliko ste naišli na neke probleme vezane uz zakonodavnu regulativu koje ne možete sami riješiti ili imate konkretna pitanja koja se tiču tema obrađenih ili spomenutih u ovome biltenu, ista možete poslati na adresu elektroničke pošte [mateja.mihalic@reda.hr](mailto:mateja.mihalic@reda.hr), a mi ćemo u sljedećem biltenu pokušati dati odgovore na postavljena pitanja.

