



MEĐIMURSKI POLJOPRIVREDNICI, JESTE LI ZNALI?

Bilten

Odjela za ruralni razvoj Regionalne razvojne agencije Međimurje REDEA

Poštovani poljoprivrednici,

pozivamo vas da nam se pridružite u redovitom praćenju novosti i promjena glede zakonske regulative vezane za poljoprivredni sektor. Znamo da je ključ poslovnog uspjeha i razvoja imati pravu informaciju u pravo vrijeme. Stoga, budite informirani, redovito čitajte naš bilten te unaprijedite svoje poslovanje.

Jeste li znali da se na sektor poljoprivrede veže preko 72 aktualna zakona i propisa?

♦ U ovom biltenu donosimo Vam novosti vezane uz:

- ♦ Proizvođačke grupe/ organizacije
- ♦ Otpadnu ambalažu
- ♦ Registraciju poljoprivrednika koji posluju s hranom za životinje

PROIZVOĐAČKE GRUPE/ORGANIZACIJE

Jeste li znali da Vam se uspostavom Proizvođačke grupe/ organizacije otvaraju novi kanali prodaje, omogućuje veća pregovaračka moć, a samim time i sigurnost izlaska na veća tržišta? Ministarstvo će priznati **proizvođačku organizaciju (Pravilnik o priznavanju i potporama za početak rada proizvođačkih organizacija NN 81/15, NN 97/15, NN 101/15, NN 124/15)** na temelju podnesenog Zahtjeva, uz koji je potrebno priložiti dokaze o min broju članova (min 7) i min vrijednosti utržive proizvodnje (ovisno o sektoru), dokaze da može pravilno obavljati svoje aktivnosti, da ispunjava sve uvjete propisane Pravilnikom, te da ima uređen statut sa Uredbom (EU) br. 1308/2013. Proizvođačka organizacija bit će priznata pod uvjetom da su je osnovali proizvođači koji na demokratski način nadziru nju i njene odluke, da je osnovana na inicijativu proizvođača te da provodi jedan ili više ciljeva navedenih u Pravilniku.

Proizvođačka organizacija bilo koju od svojih djelatnosti (osim proizvodnje) može povjeriti vanjskim suradnicima pod uvjetom da je ona sama odgovorna za kontrolu i provođenje.

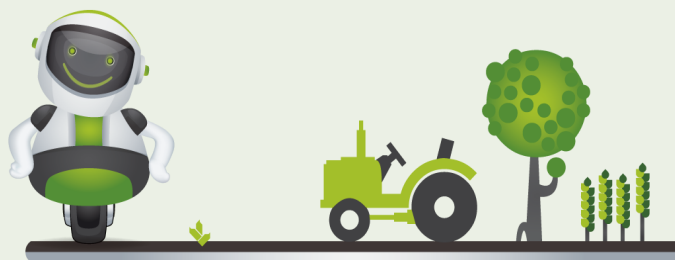



Potpora se može dodijeliti iz Državnog proračuna RH ili iz Europskog poljoprivrednog fonda za ruralni razvoj (EPFRR). Intenzitet najviše godišnje potpore od **750.000 HRK** postupno se smanjuje po godinama na način da u prvoj godini stopa potpore iznosi 100 %, u drugoj godini 95 %, u trećoj 90 %, četvrtoj 85 %, a u petoj 80 %.

Zahtjev za isplatu potpore podnosi se nakon dobivanja rješenja o odobravanju poslovnog plana, a najkasnije do 30. rujna tekuće godine. **POSLOVNI PLAN** se sastavlja na godišnjoj razini za petogodišnje razdoblje. Aktivnosti navedene u poslovnom planu prihvatljive su od mjeseca kojim počinje petogodišnje razdoblje na koje se odnosi poslovni plan.

Tijekom pet godina potpora će se isplaćivati kao paušalna potpora u godišnjim obrocima. Za prvo godišnje razdoblje isplata potpore izvršit će se na temelju planiranih troškova iz poslovnog plana. Iz drugog, trećeg i četvrtog razdoblja isplata se temelji na planiranim troškovima tog razdoblja te ostvarenim i dokazanim troškovima u prethodnom godišnjem razdoblju. Prije isplate potpore za peto godišnje razdoblje potrebno je Ministarstvu dostaviti izvješće o postizanju ciljeva iz poslovnog plana.

AMBALAŽA I OTPADNA AMBALAŽA

Jeste li znali da u posljednje vrijeme najveći problem predstavlja zbrinjavanje ambalažnog otpada? **Pravilnik o ambalaži i otpadnoj ambalaži (NN 88/15)** upravo govori o pravilnom načinu zbrinjavanja i gospodarenja takvom vrstom otpada.

Sustav povratne naknade je sustav gospodarenja povratnom ambalažom (PET, Al/Fe, staklo volumena 0,20 l), u kojem se plaća povratna naknada kao stimulatívna mjera kojom se potiče posjednik otpada da otpadnu ambalažu od pića odvaja od ostalog otpada i predaje ju prodavatelju ili osobi koja upravlja reciklažnim dvorištem i za to primi iznos povratne naknade.

Prodavatelj koji prodaje pića, a čiji je prodajni prostor veći od 200 m² i prodavatelj koji obavlja trgovinu na veliko neovisno o veličini prodajnog prostora, dužan je od potrošača preuzeti otpadnu ambalažu od pića, ukoliko u svojoj ponudi nudi pića.

Proizvođač iznos povratne naknade naplaćuje od kupca, a krajnji korisnik / potrošač ostvaruje pravo povrata iznosa povratne naknade od prodavatelja ili osobe koja upravlja reciklažnim dvorištem povratom otpadne ambalaže od pića.

Prodavatelj koji prodaje proizvode u ambalaži od kojih nastaje otpadna ambalaža koja je opasni otpad obvezan je preuzeti otpadnu ambalažu koja je opasni otpad od fizičkih osoba.

Otpadna ambalaža od pića prilikom preuzimanja mora biti ispražnjena od sadržaja, ne smije biti zgnječena ili uništena te bar-kod i oznaka sustava povratne naknade moraju biti jasno vidljivi.

Da bi predali ambalažu koja se koristi za **opasni otpad** potrebno ju je obraditi na sljedeći način:

- Mora biti u potpunosti ispražnjena tako da iz nje ne kaplje, ne cijedi se i ne ispava sadržaj
- S vanjske i unutarnje strane otpadne ambalaže nije moguće sastrugati niti obrisati bilo kakav sadržaj
- Iz ambalaže u obliku raspršivača ne istječe plin niti se u raspršivaču pretače tekućina

Spomenuto se ne odnosi na ambalažu označenu sa „T“, „T+“, „E“, „GHS01“, „GHS06“, „GHS08“.

Prodavatelj koji prodaje proizvode u ambalaži od kojih nastaje otpadna ambalaža koja je opasni otpad obvezan je preuzeti otpadnu ambalažu koja je opasni otpad od fizičkih osoba.

REGISTRACIJA POLJOPRIVREDNIKA KOJI POSLUJU S HRANOM ZA ŽIVOTINJE

Jeste li znali da se svaki poljoprivrednik koji posluje sa hranom za životinje mora upisati u za to predviđeni Registar? **Pravilnik o registraciji poljoprivrednika koji posluju s hranom za životinje (NN 24/16)** govori upravo o tome. Zakonodavstvo u području sigurnosti hrane strogo je definirano bez obzira da li se radi o hrani za ljude ili životinje.

Odredbe ovog Pravilnika primjenjuju se na poljoprivrednike koji na vlastitom gospodarstvu obavljaju neke od sljedećih djelatnosti:

- pripremna proizvodnja hrane za životinje i s njom povezani postupci
- sušenje krmiva umjetnim putem, uključujući i pokretne sušare

- proizvodnja, korištenje i skladištenje krmnih smjesa koje sadrže krmiva životinjskog podrijetla

Odredbe ovog Pravilnika ne primjenjuju se na poljoprivrednike koji:

- uzgajaju i drže životinje koje se ne koriste za proizvodnju hrane,
- koji ne stavljaju na tržište žive životinje,
- koji na tržište stavljaju male količine primarnih proizvoda i to izravno na drugo gospodarstvo isključivo za potrebe tog gospodarstva, krajnjem potrošaču ili lokalnom maloprodajnom objektu koji opskrbljuje krajnjeg potrošača.

Kada govorimo o hrani za životinje svaki poljoprivredni proizvođač obavezan je upisati se u **Registar primarnih proizvođača hrane za životinje** ukoliko obavlja neke od sljedećih djelatnosti:

- Uzgoj krmiva i/ili jednostavna fizička obrada krmiva i/ili skladištenje i/ili prijevoz od mjesta proizvodnje do nekog drugog objekta radi isporuke primarnih proizvoda koji su namijenjeni za izravnu hranidbu životinja i koriste se za proizvodnju hrane na vlastitom gospodarstvu i/ili za stavljanje na tržište krmiva proizvedenih na vlastitom gospodarstvu i/ili proizvodnju potpunih krmnih smjesa bez korištenja dodataka hrani za životinje, osim silažnih dodataka, na vlastitom gospodarstvu radi hranidbe životinja koja se koriste za proizvodnju hrane na vlastitom gospodarstvu;
- Hranidba životinja koje se koriste za proizvodnju hrane s potpunim krmnim smjesama.

U **Registar ovlaštenih poljoprivrednika** moraju se upisati poljoprivrednici koji u hranidbi životinja, koje se koriste za proizvodnju hrane, koriste krmiva životinjskog podrijetla i/ili krmne smjese koje ih sadrže, a koji obavljaju jednu ili više od sljedećih djelatnosti:

- proizvodnja na vlastitom gospodarstvu potpunih krmnih smjesa koje sadrže jedno ili više krmiva životinjskog podrijetla (isključivo za hranidbu životinja nepreživača na vlastitom gospodarstvu)
- korištenje i skladištenje potpunih krmnih smjesa koje sadrže jedno ili više krmiva životinjskog podrijetla radi hranidbe životinja nepreživača na vlastitom gospodarstvu
- proizvodnja na vlastitom gospodarstvu potpunih krmnih smjesa koje sadrže prerađene životinjske bjelančevine dobivene od nepreživača (za potrebe hranidbe životinja akvakulture)

Registraciju poljoprivrednika provodi Agencija za plaćanja na temelju zaprimljenog zahtjeva iz Priloga I. Pravilnika NN24/16





- korištenje i skladištenje mliječnih zamjenica koje sadrže riblje brašno isključivo za potrebe hranidbe neodbijenih preživača na vlastitom gospodarstvu
- hranidba životinja na vlastitom gospodarstvu s jednim ili više od sljedećih krmiva životinjskog podrijetla koja su dopremljena s nekog drugog gospodarstva ili iz objekta za preradu mlijeka (mliječni proizvodi uključujući bijelu vodu, sirutka koja je proizvedena od toplinski neobrađenih mliječnih proizvoda te kojoj je prije isporuke za hranidbu životinja utvrđen pH manji od 6; sirovo mlijeko uključujući bijelu vodu i drugi toplinski neobrađeni mliječni proizvodi)
- hranidba životinja na vlastitom gospodarstvu s kolostrumom uz uvjet da se spriječi širenje zdravstvenih rizika prema posebnim propisima.

U **Registar sušara** moraju se upisati poljoprivrednici koji obavljaju djelatnost umjetnog sušenja krmiva u sušari na vlastitom gospodarstvu neovisno da li primjenjuju izravnu ili neizravnu metodu sušenja krmiva, uključujući i poljoprivrednike koji posjeduju pokretne sušare i ne suše krmiva isključivo za potrebe vlastitog gospodarstva.

Registraciju poljoprivrednika provodi Agencija za plaćanja na temelju zaprimljenog zahtjeva iz Priloga I. Pravilnika NN24/16 (**NAPOMENA**: navedena pravila ne vrijede za poljoprivrednike upisane u Registar primarnih proizvođača (NN 153/11)).

PRAVILNIK USKLAĐIVANJA ZAKONODAVSTVA REPUBLIKE HRVATSKE S PRAVNOM STEČEVINOM EUROPSKE UNIJE ZA 2016. GODINU (NN 19/16)

U Planu usklađivanja zakonodavstva RH s pravnom stečevinom EU za 2016. navedene su promjene zakonske regulative koje se očekuju u poljoprivrednoj proizvodnji, a to su:

- Zakon o izmjenama i dopunama Zakona o genetski modificiranim organizmima,
- Zakon o izmjeni i dopuni Zakona o informiranju potrošača o hrani,
- Zakon o sprječavanju unošenja i širenja stranih te stranih invazivnih vrsta i upravljanju njima,
- Zakon o izmjenama i dopunama Zakona o zaštiti prirode.

PRAVILNIK O IZMJENI PRAVILNIKA O PROVEDBI MJERE INVESTICIJA U VINARIJE I MARKETING VINA IZ NACIONALNOG PROGRAMA POMOĆI SEKTORU VINA 2014.– 2018. (NN23/16)

U navedenoj izmjeni pravilnika stoji da se korisniku predujam može isplatiti najviše do 20% vrijednosti odobrene potpore, a iznimno 50% ako je Odluka o odobrenju projekta donesena u financijskoj 2014., 2015. i 2016. godini.

VODIČ ZA OZNAČAVANJE, REKLAMIRANJE I PREZENTIRANJE HRANE

Jeste li znali da je označavanje hrane jedno od najsloženijih zakonski uređenih područja vezanih uz hranu? Vodič je namijenjen subjektima u poslovanju s hranom koji su odgovorni za označavanje hrane i osobama ovlaštenim za provođenje službene kontrole hrane. Upute koje ćete pronaći u vodiču odnose se na zapakiranu i nezapakiranu hranu.

Vodič možete preuzeti [OVDJE](#).

Vodič za označavanje, reklamiranje i prezentiranje hrane je namijenjen subjektima u poslovanju s hranom koji su odgovorni za označavanje hrane i osobama ovlaštenim za provođenje službene kontrole hrane

Regionalna razvojna agencija Međimurje
REDEA d.o.o.

Bana Josipa Jelačića 22

Telefon: +385 (0)40 395 560

Faks: +385 (0)40 395 142

E-mail: reda@reda.hr

Radno vrijeme:

Pon - Čet: 7:30 - 16:00

Pet: 7:30 - 13:30

 [facebook.com/
RegionalnaRazvojnaAgencijaMedjimurje](https://facebook.com/RegionalnaRazvojnaAgencijaMedjimurje)

RegionalnaRazvojnaAgencijaMedjimurje

40 000 Čakovec HRVATSKA

www.reda.hr



O nama:

Regionalna razvojna agencija Međimurje REDEA d.o.o. osnovana je 9. prosinca 2004. od strane Međimurske županije, s ciljem pružanja podrške procesima održivog razvoja u Međimurju. REDEA je pravni slijednik Međimorskog poduzetničkog centra (MPC) osnovanog 1998. godine, koji je primarno pružao podršku malim i srednjim poduzećima i poljoprivrednicima (poslovni planovi, pomoć pri kreditiranju).

MISIJA

Kao regionalni koordinator predano i s entuzijazmom pružamo stručnu podršku regionalnom razvoju Međimurja. RAZVOJ je za nas ključna riječ. Bavimo se strateškim planiranjem kao preduvjetom usmjerenog razvoja, zatim razvojem gospodarstva, poljoprivredom i ruralnim razvojem te razvojem ljudskih potencijala.

OSTALO

1. PRAVILNIK O IZMJENI PRAVILNIKA O PROVEDBI PRIVREMENIH IZVANREDNIH MJERA POTPORE PROIZVOĐAČIMA JABUKA I MANDARINA ZA POSTUPAK POVLAČENJA S TRŽIŠTA ZA SLOBODNU DISTRIBUCIJU (NN 88/15, NN 99/15, NN 15/16)
2. PRAVILNIK O PROVEDBI SCHEME ŠKOLSKOG VOĆA I POVRĆA (NN 47/15, NN 55/15, 15/16, NN 40/16)
3. PRAVILNIK O EKOLOŠKOJ POLJOPRIVREDNOJ PROIZVODNJI (NN 19/16)

Ukoliko ste naišli na neke probleme vezane uz zakonodavnu regulativu koje ne možete sami riješiti ili imate konkretna pitanja koja se tiču tema obrađenih ili spomenutih u ovome biltenu, ista možete poslati na adresu elektroničke pošte mateja.mihalic@reda.hr, a mi ćemo u sljedećem biltenu pokušati dati odgovore na postavljena pitanja.

