



# MEĐIMURSKI POLJOPRIVREDNICI, JESTE LI ZNALI?

Bilten

Odjela za ruralni razvoj Regionalne razvojne agencije Međimurje REDEA

Poštovani poljoprivrednici,

pozivamo vas da nam se pridružite u redovitom praćenju novosti i promjena glede zakonske regulative vezane za poljoprivredni sektor. Znamo da je ključ poslovnog uspjeha i razvoja imati pravu informaciju u pravo vrijeme. Stoga, budite informirani, redovito čitajte naš bilten te unaprijedite svoje poslovanje.

Jeste li znali da se na sektor poljoprivrede veže preko 72 aktualna zakona i propisa?

♦ U ovom biltenu donosimo Vam teme iz područja:

- ♦ Dopunske djelatnosti
- ♦ Izravne potpore
- ♦ Ekološke poljoprivrede

## DOPUNSKE DJELATNOSTI

**Jeste li znali da** se uvođenjem dopunskih djelatnosti na obiteljskim poljoprivrednim gospodarstvima doprinosi boljem korištenju proizvodnih kapaciteta, boljem korištenju radne snage te se omogućuje stjecanje dodatnog dohotka na OPG-u? Upravo zbog toga, **Pravilnikom o dopunskim djelatnostima na obiteljskim poljoprivrednim gospodarstvima (NN 76/14)** definiran je široki spektar dopunskih djelatnosti i zanimanja tradicijskih obrta i/ili tradicijskih vještina kojima se mogu baviti i nositelj i članovi u sklopu OPG-a.

Kako bi OPG mogao registrirati, a s time i obavljati određenu dopunsku djelatnost, OPG mora već biti upisan u **Upisnik poljoprivrednih gospodarstava**. Ukoliko je ovaj preduvjet ispunjen, nositelj OPG-a dopunske djelatnosti može upisati u **Upisnik dopunskih djelatnosti**. Jedan OPG može u upisnik upisati jednu ili više dopunskih djelatnosti, pri čemu nositelj može upisati samo one dopunske djelatnosti za koje posje-

duje potrebne resurse te ispunjava potrebne uvjete. Također, prilikom upisa dopunskih djelatnosti u Upisnik, za svaku od njih odabire se nositelj dopunske djelatnosti, pri čemu to može biti nositelj ili bilo koji član OPG-a.

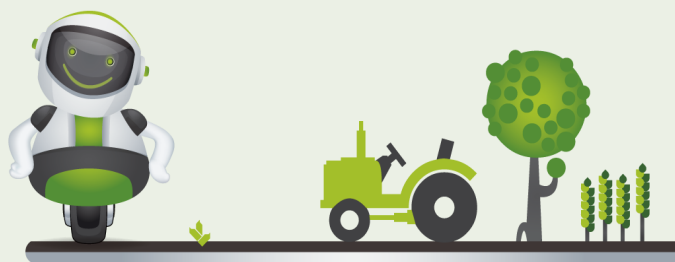



Vrste dopunskih djelatnosti na OPG-u su sljedeće:

**1. Proizvodnja poljoprivrednih proizvoda**- Sirovine korištene u proizvodnji moraju potjecati s vlastitog poljoprivrednog gospodarstva uz kupnju do 50 % sirovina od drugih poljoprivrednih gospodarstava. OPG mora biti upisano u registar trošarinskih obveznika i/ili druge registre sukladno posebnim propisima.

**2. Proizvodnja prehrambenih proizvoda**- Sirovine korištene u proizvodnji moraju potjecati s vlastitog poljoprivrednog gospodarstva uz kupnju do 50 % sirovina od drugih poljoprivrednih gospodarstava, uz izuzetak mlijeka i mesa. OPG ovu dopunsku djelatnost mora obavljati isključivo u objektima registriranim ili odobrenim sukladno posebnim pro-

pisima.

**3. Proizvodnja kozmetičkih proizvoda**- OPG za izradu kozmetičkih proizvoda mora upotrebljavati sirovinu koja dijelom potječe iz aktivnosti poljoprivrednog gospodarstva, uz mogućnost kupnje do 75 % sirovine od drugih.

**4. Sakupljanje samoniklog bilja, šumskih plodova i gljiva te prerada drva** - OPG u vlastitom posjedu mora imati šumu ili šumsko zemljište te ishoditi dozvolu za prikupljanje plodova sa šumskog zemljišta.

**5. Proizvodnja energije iz poljoprivredne ili šumske biomase te drugih obnovljivih izvora energije** - udio sirovina koje potječu od aktivnosti OPG-a mora iznositi minimalno 20% od ukupne količine sirovina koje se koriste u proizvodnji energije.

**Zahtjev za upis dopunske djelatnosti na OPG-u** podnosi se na propisanom obrascu koji je sastavni dio navedenog pravilnika (Prilog 3.). Prilikom podnošenja Zahtjeva potrebno je priložiti i  **dodatnu dokumentaciju** kojom se dokazuje zadovoljenje uvjeta koje je potrebno ispuniti za registraciju i obavljanje pojedine dopunske djelatnosti kao što je npr. dokaz o upisu u registar poreznih obveznika, ili registar trošarinskih obveznika, rješenje o odobrenju za pružanje ugostiteljskih ili turističkih usluga, dokaz o osposobljenosti za bavljenje zanimanja tradicijskog obrta i dr. Zahtjev se uz navedenu potrebnu dokumentaciju predaje regionalnom uredu APPRRR koja na temelju toga nositelju dopunske djelatnosti izdaje Izvod o upisu u Upisniku nakon kojeg OPG može započeti s bavljenjem registriranim dopunskim djelatnostima. Detaljnije informacije dostupne su na sljedećoj poveznici:

[http://narodne-novine.nn.hr/clanci/sluzbeni/2014\\_06\\_76\\_1436.html](http://narodne-novine.nn.hr/clanci/sluzbeni/2014_06_76_1436.html)

## IZRAVNA PLAĆANJA

Podnošenje jedinstvenog zahtjeva moguće je od 1. ožujka do 15. svibnja one godine na koju se zahtjev odnosi.

**Jeste li znali** da je podnošenje jedinstvenog zahtjeva moguće **od 1. ožujka do 15. svibnja** one godine na koju se zahtjev odnosi (iznimno 25 kalendarskih dana nakon krajnjeg roka moguće je poslati zahtjev, **rok za zakašnjele zahtjeve**, te se u tom slučaju smanjuje visina plaćanja po danu kašnjenja)? Korisnik je obavezan prijaviti korištenje poljoprivrednih površina koje obrađuje bez obzira da li za njih podnosi ili ne podnosi zahtjev za plaćanje. Prava na plaćanja dodijeljena korisniku aktiviraju se svake godine podnošenjem jedinstvenog zahtjeva.

**Jeste li znali** da je osnova za izračun potpore po površini hektar, dok je za ugrožene izvorne i zaštićene pasmine domaćih životinja osnova za izračun uvjetno grlo?

### PLAĆANJA ZA MJERE DRŽAVNE POTPORE

PLAĆANJA U IZNIMLNO OSJETLJIVIM SEKTORIMA - ekstra djevičansko i djevičansko maslinovo ulje, duhan, mliječne krave, rasplodne krmače. Plaćanja se dodjeljuju iz Omotnice za plaćanja u iznimno osjetljivim sektorima (Dodatak III Zakona o poljoprivredi) prema količinama odnosno broju grla (NN 35/15 Članak 45.).

**Jeste li znali** da možete ostvariti plaćanja za IAKS (integrirani administrativni kontrolni sustav) mjere ruralnog razvoja iz Programa ruralnog razvoja i to za Mjeru 10 „Poljoprivreda, okoliš i klimatske promjene“, Mjeru 11 „Ekološka poljoprivreda“ i Mjeru 13 „Plaćanja područjima s prirodnim ili ostalim posebnim ograničenjima“? (NN 35/15 Čl. 60.)

**OSNOVNI UVJETI ZA OSTVARIVANJE IZRAVNE POTPORE**

1. Upis u Upisnik poljoprivrednika
2. Aktivni poljoprivrednik
3. Obavljanje poljoprivredne aktivnosti
4. Upis svih čestica poljoprivrednog zemljišta u ARKOD (evidencija uporabe poljoprivrednog zemljišta) i stoke za koju se podnosi zahtjev u JRDŽ (jedinствени регистар домаћих животиња)
5. Pravodobno podnošenje zahtjeva
6. Ispunjavanje uvjeta minimalnih zahtjeva za primanje izravnih plaćanja
7. Ispunjavanje minimalno poticajnih količina za plaćanja (mliječna krava 1 = 836,00 kn, rasplodna krmača 6 = 530,00 kn)
8. Omogućavanje provedbe kontrola na terenu
9. Poštivanje pravila višestruke sukladnosti

**PRERASPODJELJENO PLAĆANJE**

Dodjeljuje se za prvih 20 ha za sve korisnike koji ostvaruju potporu za osnovno plaćanje. Samo jedno od dva poljoprivredna gospodarstva koja imaju istog nositelja, odnosno, odgovornu osobu može ostvariti preraspodijeljena plaćanja.

**PLAĆANJA ZA MLADE POLJOPRIVREDNIKE**

Dodjeljuje se jednom korisniku za razdoblje od najviše 5 godina; dva poljoprivredna gospodarstva ne mogu ostvariti plaćanja za mlade poljoprivrednike ne temelju istog nositelja.

**PROIZVODNO VEZANA POTPORA**

Dodjeljuje se korisnicima za mliječne krave, tov junadi, krave dojilje, ovce i koze, povrće, voće, šećernu repu i krmne proteinske usjeve; isplaćuje se po grlu; korisnik koji ima manje od 1 ha može ostvariti plaćanja ako je ukupni godišnji iznos izravnih plaćanja, koja je zatražio ili koja se trebaju dodijeliti, jednak ili veći od 100 eura.

**PROGRAM ZA MALE POLJOPRIVREDNIKE**

Maksimalni iznos potpore 657 €; ukupna prihvatljiva površina svih parcela za koje je podnesen zahtjev za izravna plaćanja ili za koje se trebaju dodijeliti izravna plaćanja iznosi najmanje jedan hektar.

Od 2017. godine na razini Europske unije stupa na snagu nova zakonska regulativa za ekološku poljoprivrednu proizvodnju i označavanje ekoloških proizvoda.

## EKOLOŠKA POLJOPRIVREDA

**Jeste li znali** da će 2017. godine na razini Europske unije stupiti na snagu nova zakonska regulativa za ekološku poljoprivrednu proizvodnju i označavanje ekoloških proizvoda? Razlog tome je činjenica da važeća zakonska regulativa nije u mogućnosti pratiti rapidni rast ekološke proizvodnje koji je zabilježen u proteklih nekoliko godina te se u velikoj većini slučajeva pokazala nedosljednog, nedorečenom.

U RH ekološka poljoprivredna proizvodnja određena je nacionalnim propisima i propisima EU. Nacionalni propisi su: **Zakon o poljoprivredi (NN 30/15)** i **Pravilnik o ekološkoj proizvodnji (NN 86/13)**, dok propisi EU obuhvaćaju: **Uredbu Vijeća br. 834/2007**, **Uredbu Komisije br. 889/2008** te **Uredbu Komisije 1235/2008**.





Upravo zbog činjenice da postojeća Uredba Vijeća odnosno Uredbe Komisije nisu u mogućnosti pratiti nagli razvoj ekološke poljoprivredne proizvodnje i tržišta ekološkim proizvodima, Europska Komisija prihvatila je **Prijedlog Uredbe Komisije br. XXX/XXX za ekološku proizvodnju i označavanje ekoloških proizvoda**, koji bi trebao stupiti na snagu **2017. godine**.

Najznačajnije promjene koje se očekuju stupanjem na snagu nove Uredbe Komisije su sljedeće:

**1. Ujednačavanje proizvodnih pravila za sve članice EU:** Novi Prijedlog Uredbe donosi nova i striktnija proizvodna pravila koja će ekološku poljoprivrednu proizvodnju uskladiti i uniformirati za sve zemlje članice.

**2. Jasnije i detaljnije definiranje pravila ekološke biljne i stočarske proizvodnje:** novi Prijedlog Uredbe Komisije ekološku proizvodnju definirana s manje od 100 odredbi koje donose jasnija i preciznija proizvodna pravila i pravila označavanje ekoloških proizvoda.

**3. Unaprjeđenje sustava kontrole i nadzora:** Novi Prijedlog Uredbe Komisije predlaže da se navedeni sustav temelji na jedinstvenom dokumentu u kojem će se uz definiranje proizvodnih pravila i pravila za označavanje proizvoda eko certifikatom definirati i pravila prijelaza te pravila kontrole i nadzora. Sukladno navedenom, nova Uredba Komisije predstavljat će jedinstveni dokument koji će jednako vrijediti u svim zemljama članicama, bez izuzeća i iznimaka.

**4. Mogućnost grupe certifikacije:** Novi Prijedlog Uredbe Komisije predlaže mogućnost grupe certifikacije kojom bi se upravo malim poljoprivrednim proizvođačima olakšao prijelaz s konvencionalne na ekološku poljoprivredu u vidu smanjenja troškova certifikacije i administrativnih opterećenja. Osim toga, grupna certifikacija doprinijela bi umrežavanju poljoprivrednih proizvođača kojim bi se omogućilo unaprjeđenje prijenosa znanja i vještina, a time i unaprjeđenje poslovanja i izlazak na tržište.

**5. Zabrana paralelne konvencionalne i ekološke poljoprivredne proizvodnje:** Prijedlog Uredbe Komisije navedeni paralelni uzgoj zabranjuje tako da poljoprivredna gospodarstva više neće biti u mogućnosti baviti se konvencionalnom i ekološkom poljoprivredom istovremeno. Sukladno Prijedlogu Uredbe Komisije, paralelni uzgoj bit će moguć isključivo za vrijeme trajanja prijelaznog razdoblja nakon kojeg cijelo poljoprivredno gospodarstvo mora prijeći na ekološku poljoprivrednu proizvodnju.

**6. Zabrana korištenja konvencionalnog sadnog materijala:** Sukladno novom Prijedlogu Uredbe Komisije, svi repromaterijali korišteni u ekološkoj poljoprivrednoj proizvodnji, a time i sadni materijal (sjeme i presadnice), moraju biti isključivo ekološki odnosno označeni eko certifikatom.

Poljoprivredna gospodarstva više se neće moći baviti konvencionalnom i ekološkom poljoprivredom istovremeno.

Navedenim izmjenama nova Uredba Komisije trebala bi doprinijeti održivom i ujednačenom razvoju ekološke proizvodnje, osigurati ravnopravnu tržišnu konkurenciju za sve ekološke proizvođače te održati i unaprijediti povjerenje kupaca i potrošača u eko znak.

Detaljnije informacije dostupne su na sljedećoj poveznici:

[http://ec.europa.eu/agriculture/organic/eu-policy/policy-development/index\\_en.htm](http://ec.europa.eu/agriculture/organic/eu-policy/policy-development/index_en.htm)

Regionalna razvojna agencija Međimurje  
REDEA d.o.o.

Bana Josipa Jelačića 22

Telefon: +385 (0)40 395 560

Faks: +385 (0)40 395 142

E-mail: [reda@reda.hr](mailto:reda@reda.hr)

Radno vrijeme:

Pon - Čet: 7:30 - 16:00

Pet: 7:30 - 13:30

 [facebook.com/  
RegionalnaRazvojnaAgencijaMedjimurje](https://facebook.com/RegionalnaRazvojnaAgencijaMedjimurje)

RegionalnaRazvojnaAgencijaMedjimurje

40 000 Čakovec HRVATSKA

[www.reda.hr](http://www.reda.hr)



## O nama:

Regionalna razvojna agencija Međimurje REDEA d.o.o. osnovana je 9. prosinca 2004. od strane Međimurske županije, s ciljem pružanja podrške procesima održivog razvoja u Međimurju. REDEA je pravni slijednik Međimorskog poduzetničkog centra (MPC) osnovanog 1998. godine, koji je primarno pružao podršku malim i srednjim poduzećima i poljoprivrednicima (poslovni planovi, pomoć pri kreditiranju).

### MISIJA

Kao regionalni koordinator predano i s entuzijazmom pružamo stručnu podršku regionalnom razvoju Međimurja. RAZVOJ je za nas ključna riječ. Bavimo se strateškim planiranjem kao preduvjetom usmjerenog razvoja, zatim razvojem gospodarstva, poljoprivredom i ruralnim razvojem te razvojem ljudskih potencijala.

### OSTALO

Objave Pravilnika u Narodnim novinama nakon 1. 1. 2016. g. koji se odnose na sektor poljoprivrede:

1. PRAVILNIK O PRIMJENI ZAKONA O TROŠARINAMA ŠTO SE ODNOSI NA PLINSKO ULJE OBOJANO PLAVOM BOJOM ZA NAMJENE U POLJOPRIVREDI, RIBOLOVU, RIBOGOJSTVU, AKVAKULTURI TE NA POVRAT PLAĆENE TROŠARINE NA BEZOLOVNI MOTORNI BENZIN ZA NAMJENE U RIBOLOVU (NN 2/16)

[http://narodne-novine.nn.hr/clanci/sluzbeni/2016\\_01\\_2\\_11.html](http://narodne-novine.nn.hr/clanci/sluzbeni/2016_01_2_11.html)

2. PRAVILNIK O IZMJENAMA I DOPUNAMA PRAVILNIKA O UTVRĐIVANJU SUKLADNOSTI TRAKTORA ZA POLJOPRIVREDU I ŠUMARSTVO (NN 1/16)

[http://narodne-novine.nn.hr/clanci/sluzbeni/2016\\_01\\_1\\_8.html](http://narodne-novine.nn.hr/clanci/sluzbeni/2016_01_1_8.html)

Ukoliko ste naišli na neke probleme vezane uz zakonodavnu regulativu koje ne možete sami riješiti ili imate konkretna pitanja koja se tiču tema obrađenih ili spomenutih u ovome biltenu, ista možete poslati na adresu elektroničke pošte [mateja.mihalic@reda.hr](mailto:mateja.mihalic@reda.hr), a mi ćemo u sljedećem biltenu pokušati dati odgovore na postavljena pitanja.

